



広報 [Public Relations]

ひだか

2024. **11**月号 vol.325

稲刈り (志賀小学校)



秋の実りを収穫 —町内小学校で稲刈り体験—

9月18日(水)に志賀小学校、25日(水)に内原小学校の5年生の児童らが鎌を使った昔ながらの稲刈り体験をしました。

鎌での稲の刈り方、藁を使った稲の束ね方などを教わり、一株ずつ懸命に収穫していました。



小学校宿泊体験 —白崎青少年の家—

9月19日(木)、20日(金)に内原小学校、10月9日(水)、10日(木)に志賀小学校の5年生の児童らが、白崎青少年の家で宿泊体験を行ないました。

宿泊体験では、カレー作りや写真立て、陶芸など様々な体験をしました。



産湯海水浴場で清掃活動 —多機能型事業所ゆら—



9月26日(木)、「多機能型事業所ゆら」の利用者とスタッフ6名が産湯海水浴場の清掃活動を行ないました。

同事業者は由良町に5棟のグループホームがあり、地域貢献にと同事業周辺で清掃活動をしています。日高町志賀にも管轄する1つのグループホームがあり、日高町でも何かできないかと、産湯海水浴場の清掃を計画されました。

同事業所の藤木康行生活支援員は「今後も何か役立つ活動ができれば。今回で集まったうち、流木やきれいな石を持ち帰り、生活介護事業の一環で行なうアート創作活動で活用したい」と話していました。

日高町文化講演会

落語家

林家 木久蔵 氏

演題

「木久蔵流 笑顔でつなぐ
コミュニケーション」

とき 11月4日(月)

午後1時30分開演(午後1時開場)
午後3時終演予定

ところ 日高町中央公民館 2階 大会議室

入場無料



【送迎バス運行表(無料) 帰りは往路の逆順でお送りします。】

田杭バス停	阿尾バス停	産湯バス停	比井バス停	旧津久野バス停	小浦防火水槽前	小坂バス停
12:00	12:15	12:20	12:25	12:28	12:30	12:35
志賀小学校前	下志賀バス停	小池(マンション吉付近防火水槽前)	日高中学校バス停	町中央公民館		
12:40	12:45	12:50	12:55	13:00		

主催：日高町中央公民館

後援：日高町・日高町教育委員会・日高町文化協会・日高町各種学級

【お問い合わせ先】 日高町中央公民館(TEL: 63・3811)

「和歌山のおばちゃん」桂枝曾丸さんの

人権講演会

第1部 和歌山弁落語

第2部 講演会「育て方・育てられ方」

入場
無料

日時：11月9日(土)

午後1時30分～(午後1時開場)

場所：日高町中央公民館 2階 大会議室
(日高町大字高家629番地)



落語家
桂枝曾丸さん

プロフィール

芸名：桂枝曾丸(かつらしそまる)

生年月日：1968年(昭和43年) 9月12日

出身地：和歌山県和歌山市

資格：防災士・応急手当普及員・メンタル心理カウンセラー

活動

・元祖和歌山弁落語、人権講演活動(社会を明るくする運動啓発)、防災講演活動、パーソナリティー、町おこし企画立案

略歴

1987年 桂小文枝(のち五代目桂文枝)に入門。

「小味」を命名されすぐに「小茶久」と改名。

1988年 上方落語の名跡「二代目桂枝曾丸」を襲名する。
東京大阪和歌山をはじめ、全国7か所で襲名披露公演を行う。

1999年 「和歌山弁落語」[創作人情ばなし]を制作。

2002年 南米アルゼンチンにて独演会を計6か所で実施。

2004年 東名阪ツアーを開始

同年法務省主唱「社会を明るくする大使」に認定。

2006年 8月3日「おばちゃんの日」として制定し記念イベントを開催。

2007年 日本BBS連盟発足記念式典(東京都)において「日本BBS連盟
会長感謝状」を拝受。

2008年 法務大臣感謝状を拝受。

2009年 和歌山県知事表彰を受賞。

2010年 和歌山市文化奨励賞を受賞。

2020年 法務大臣感謝状を拝受。(2回目)

【お問い合わせ先】 住民生活課(TEL：63・3800)

日高町 身体障がい者福祉遠足について

町内の身体障がい者のみなさまにご参加いただき、健康増進と親睦を深める目的で、福祉遠足を開催します。

お問い合わせのうえ、多数ご参加いただきますようご案内します。

日時：11月12日(火) 午前10時30分～午後2時30分(予定)

場所：温泉館「海の里」みちしおの湯(方杭)

対象：身体障害者手帳をお持ちの方

※弁当は主催者をご用意します

【お問い合わせ先】 社会福祉協議会(TEL：63・2751)

第48回 第26回

文化展 日高町ふれあい祭

のご案内

地域住民のふれあいを目的とした「ふれあい祭」を開催いたします。
ひとりでも多くの方々のご参加をお待ちしております。

文化展

1、展示会の部

日時：11月16日(土) 午後 1時～5時
11月17日(日) 午前10時～午後4時

会場：日高町農村環境改善センター

出展作品：●日高町内の保育所、小・中学校の児童および生徒の作品
●日高町文化協会所属団体並びに、公民館教室の所属団体等の作品

2、芸能発表会

日時：11月17日(日) 午後1時～

会場：日高町中央公民館 2階 大会議室

催し内容：歌謡曲、大正琴、舞踊 等 ※参加状況により催し内容が変わります。

【お問い合わせ先】 日高町中央公民館(TEL：63・3811)

ふれあい祭

加盟店でお買い上げ500円ごとにサービス券1枚をお渡しします。
サービス券を集めると各種催しに参加できます。

日時：11月17日(日) 午前10時30分～午後3時

会場：日高町役場周辺

催し：●ふれあいテント市(サービス券は必要ありません)
●福引 ●ビンゴ・ゲーム など ※ビンゴ・ゲームは当日購入可

サービス券発行期間：10月17日(木)～11月16日(土)

※加盟店には右記のチラシを貼っています。



【お問い合わせ先】 日高町商工会(TEL：63・3611)

日高町「軽トラ市」の開催のご案内

軽トラック荷台等で、日高地産の農作物、海産物、加工品、商工業品などを販売します。

日時：11月17日(日) 午前10時30分～午後3時(小雨決行)

会場：日高町役場 正面玄関前駐車場

【お問い合わせ先】 企画まちづくり課(TEL：63・3806)

「地域カフェ」を開催します!

作業療法士 伊山佳世子 さんによる

1. 「楽々、簡単戸椅子に座って全身運動」

2. 「懐かしい昭和のあの頃にタイムスリップ」

～昔懐かしい思い出話をして、気持ちも脳もイキイキしませんか?～

を予定しています!!

☆椅子に座った状態でできる簡単な体操です。みなさんで楽しく身体を動かしましょう。

☆思い出を楽しく語り合うことで、普段は眠っている記憶がよみがえり、脳が活性化し、認知症やうつ病の予防に効果があると言われています。

日 時：11月25日(月) 午後1時30分～3時

場 所：日高町保健福祉総合センター (ふれあいセンター)

日高町小中1308番地

参加費：100円

持ち物：フェイスタオル

対 象：日高町内にお住まいの方

1. 体操

2. 茶話会・回想法

3. アンケート記入



みなさんでお茶を飲みながら、
楽しい時間を過ごしませんか?

提供メニュー

●コーヒー(ホット)

●紅茶(ホット)



焼菓子付!!

締め切り：11月18日(月)まで

【申し込み先・お問い合わせ先】

日高町地域包括支援センター (いきいき長寿課内)

(TEL：63・3807)

決算報告

まちな家計簿

令和5年度の決算が9月議会で認定されました。一般会計の収支状況は、歳入総額56億3,027万2千円、歳出総額52億9,918万3千円で、歳入歳出差引は、3億3,108万9千円となっています。

このうち令和6年度への繰越事業費として、1,310万2千円と財政調整基金へ1億6,000万円を積立てし、実質は1億5,798万7千円が令和6年度への繰越となります。

歳入 56億3,027万2千円

歳入の特徴

新型コロナウイルス感染症関連国庫支出金の減少により国庫支出金で1,513万7千円の減額となりましたが、町税で1,026万3千円、地方交付税で2,472万9千円、県支出金で4,726万7千円の増額となったことから、全体で3億9,476万6千円増額しました。

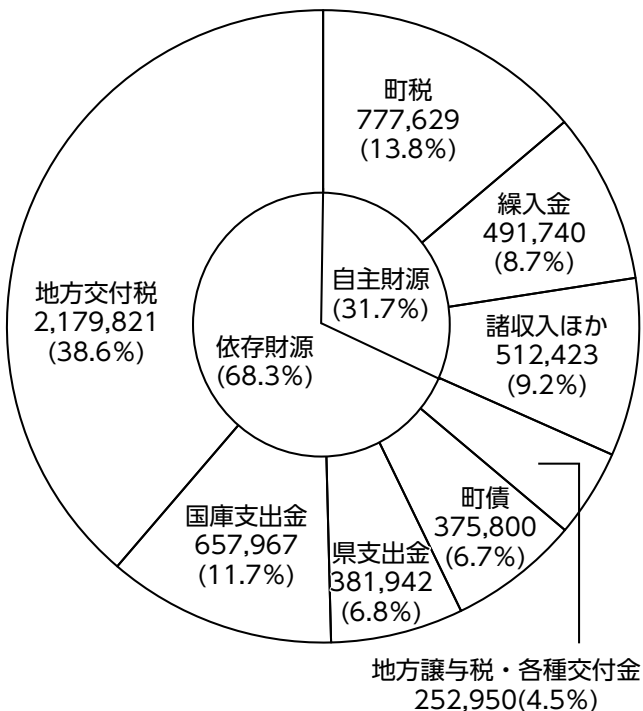

用語の解説

■自主財源 町税などの自主的な財源

- 町税…町民税、固定資産税、軽自動車税、たばこ税、入湯税など
- 繰入金…歳入不足が生じる際に基金の取崩しを行い繰入れたお金、他会計から繰入れたお金
- 諸収入ほか…分担金・負担金、使用料・手数料、寄付金、繰越金など

■依存財源 国や県から定められた額を交付されたり、割り当てられたりする収入

- 地方交付税…所得税等の国が徴収した税金の中から、町の財政状況に応じて交付されたお金
- 国・県支出金…特定の事業などの財源として国や県から交付されたお金
- 町債…投資的経費等に充てるため、国や金融機関から借りたお金
- 地方譲与税…国が徴収した自動車重量税等から配分されたお金
- 各種交付金…地方消費税交付金などの、国から配分されたお金

歳出 52億9,918万3千円

歳出の特徴

新型コロナウイルス感染症流行に伴う給付金関連経費、日高中学校屋内運動場屋根改修事業、テニスコート整備事業などで減少となりましたが、町道改良事業、災害復旧事業、公共施設長寿命化事業などで大幅に増額したため、全体で4億1,622万5千円増額しました。

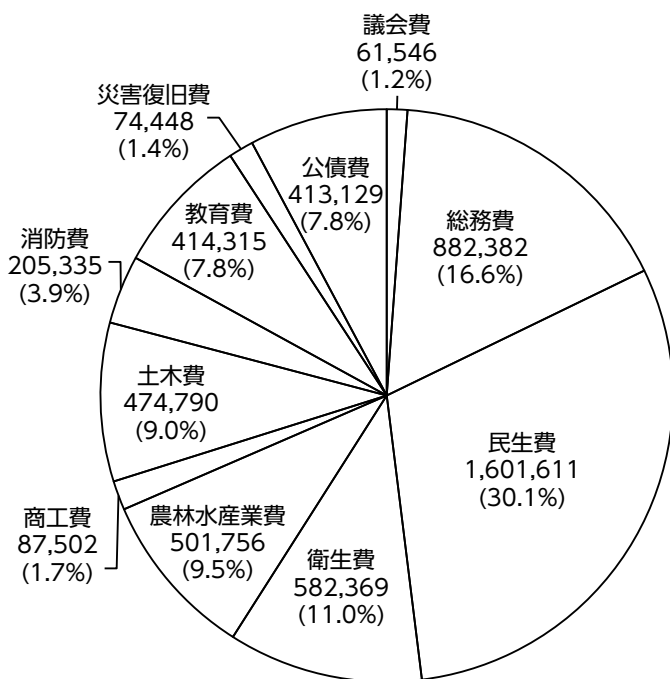

用語の解説

- 議会費…町議会の運営のためのお金
- 総務費…庁舎や財産の維持管理、税金の徴収、戸籍住民登録、選挙、統計などのためのお金
- 民生費…福祉や保育などのためのお金
- 衛生費…健康増進や環境保全、清掃などのためのお金
- 農林水産業費…農林水産業の振興のためのお金
- 商工費…商工業や観光の振興のためのお金
- 土木費…道路や橋、河川の整備のためのお金
- 消防費…消防や水防などの災害対策のためのお金
- 教育費…学校教育、文化・スポーツなどのためのお金
- 災害復旧費…自然災害の復旧工事のためのお金
- 公債費…町の借金返済のためのお金

歳出額を町民1人あたりに換算すると 66万5,810円

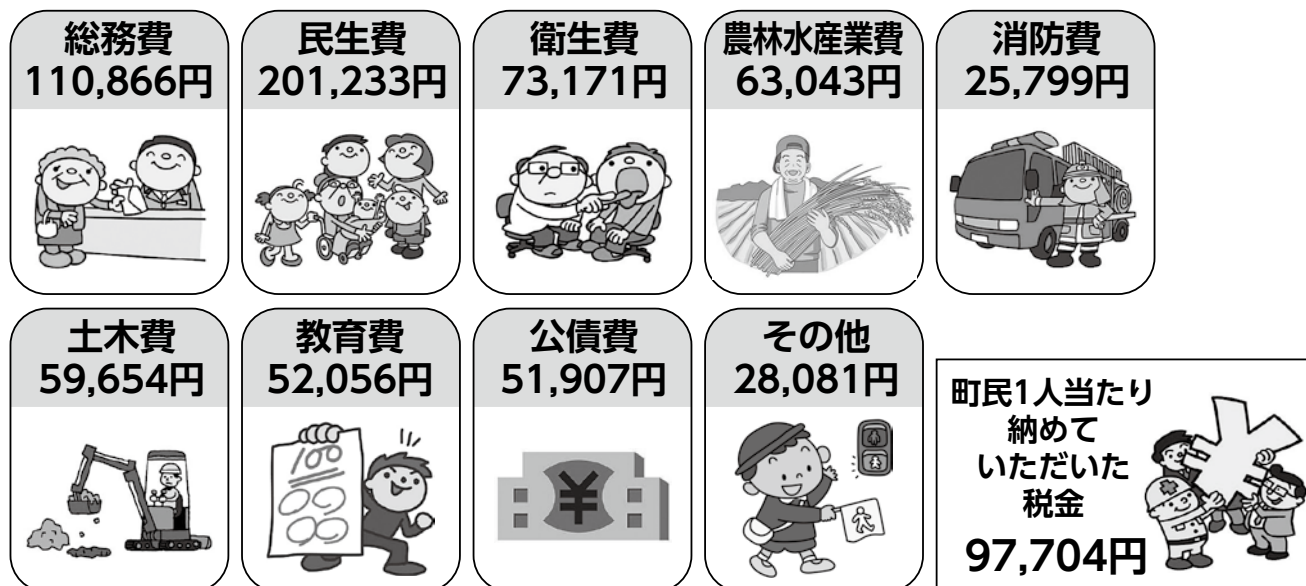

※一般会計決算をもとに、令和6年3月末の人口7,959人で試算しています。

特別会計と公営企業会計の決算

特別会計		単位：千円		
会計名	歳入	歳出	差引	
国民健康保険	943,050	922,496	20,554	
土地取得	36,282	0	36,282	
介護保険	971,083	911,629	59,454	
後期高齢者医療	208,504	207,833	671	
合計	2,158,919	2,041,958	116,961	

公営企業会計		単位：千円		
会計名	収入	支出	差引	
水道事業	331,339	409,376	△ 78,037	
下水道事業	555,096	681,742	△ 126,646	
合計	886,435	1,091,118	△ 204,683	

日高町の基金・町債

町の貯金額は？

各基金の現在高		単位：千円	
項目	令和4年度末現在高	令和5年度末現在高	
財政調整	1,264,257	1,140,299	
減債	3,755	14,625	
地域づくり推進事業	206,336	234,087	
高齢者福祉	4,380	4,380	
中山間ふるさと水と土保全	10,000	10,000	
学校教育施設整備	607	607	
森林環境譲与税	1,942	786	
合計	1,491,277	1,404,784	

町用語の解説

- 財政調整基金**…町における年度間の財源の不均衡等を調整するための基金。思わぬ支出が発生した場合への備えとして積立している。
- 減債基金**…町債の償還を計画的に行うために積立している基金。
- 地域づくり推進事業基金**…生活快適性や子育て・教育環境の充実など地域づくりを目的に設置する基金。

町の借金額は？

地方債の現在高		単位：千円	
会計名	令和4年度末現在高	令和5年度末現在高	
一般会計	3,749,695	3,727,737	
水道事業会計	897,732	925,995	
下水道事業会計	1,682,465	1,609,386	
合計	6,329,892	6,263,118	

基金・町債現在高の推移



※一般会計に係る基金・町債を集計しています。

「コンビニ交付サービス」を開始しました!

マイナンバーカードを利用して、**全国のコンビニエンスストア等に設置されているマルチコピー機(キオスク端末)**から各種証明書が取得出来るサービスを、令和6年10月1日より開始しました。

役場の窓口にお越しただけでない方でも、お気軽に証明書を取得することができますので、ぜひお気軽にご利用ください。

○交付出来る証明書

住民票の写し・印鑑登録証明書

○利用時間

午前6時30分～午後11時(メンテナンス日は除く)

○利用可能な店舗

全国のコンビニエンスストア等(マルチコピー機設置店舗)

○必要なもの

マイナンバーカード

利用者証明用電子証明書の暗証番号(数字4桁)

○手数料

住民票 1通 200円

印鑑登録証明書 1通 200円

詳しくは、日高町ホームページ内「住民票および印鑑登録証明書のコンビニ交付サービスについて」のページをご覧ください。総務課もしくは住民生活課までお問い合わせください。



アンケートにご協力ください

コンビニ交付サービスを導入した事によるアンケート調査を実施しておりますので、ご利用された方は、アンケートフォーム(<https://forms.gle/isn3j6jigFozUx28A>)からご回答をお願いいたします。

アンケートフォームは右のQRコードからも開くことができます。



【お問い合わせ先】 総務課(TEL: 63・2051)
住民生活課(TEL: 63・3800)

Jアラートの試験放送について

Jアラートによる緊急情報伝達の試験放送を行ないます。

日時: 11月20日(水) 午前11時

内容

(上りチャイム)

「これはJアラートのテストです」

(3回)

「こちらは防災日高町です」

(下りチャイム)



【お問い合わせ先】

総務課(TEL: 63・2051)

温泉館 保育園児の作品展のお知らせ

町内の保育園児が作った作品をリラクゼーションコーナー(和室)にて展示します。

みなさまお誘い合わせのうえ、ご来館ください。

11月6日(水)～11月18日(月)

志賀保育所5歳児の作品

テーマ: 動物園



【お問い合わせ先】

企画まちづくり課(TEL: 63・3806)

温泉館「海の里」みちしおの湯

(TEL: 64・2626)

地震・津波避難訓練に参加しましょう

地震・津波から命を守るため、シェイクアウト訓練、高台への避難訓練などを各地区、各種団体で行なっていただきます。地区長などに確認のうえ、この機会にぜひ参加してください。

また、サイレンや避難を促す放送が、防災行政無線より流れますが、訓練放送ですので、ご注意ください。

日 程：11月5日(火)

実施時間：午前9時50分 訓練開始の事前放送
午前10時頃 緊急地震速報(訓練報)
午前10時3分～ 大津波警報(訓練報)



【お問い合わせ先】 総務課(TEL：63・2051)

農業者のみなさまへ 農作業事故にご注意を!

令和5年の労災保険休業補償対象事故内容をみると、原因の過半数が脚立・立木などからの転落や通路等での転倒です。傾斜地の多い果樹園での収穫やせん定作業時は特に注意が必要です。

また、チェーンソーや運搬機等の機械による事故の割合も高くなっています。

農作業事故防止のチェックポイント

①作業計画はゆとりをもって

- ・無理のない作業計画を立てましょう。
- ・疲れが溜まる前に休憩を取りましょう。

②作業前に準備と確認を

- ・園内道の除草や危険箇所の確認を行い、障害物を取り除いておきましょう。
- ・機械の点検や整備、安全装置の確認を行いましょう。
- ・事前に作業内容や行き先を必ず家族に伝えるようにしまししょう。万一に備え、携帯電話は常に身につけるようにしまししょう。

③作業は慎重に

- ・脚立使用時は、足場が不安定でないか確認の上、不意に脚が開かないようチェーンをかけ、天板には乗らないようにしまししょう。また無理な姿勢での作業とならないよう、脚立をこまめに移動させまししょう。
- ・乗用農機は急な操作を避け、周囲を確認して安全運転を心掛けまししょう。
- ・チェーンソーの使用時は防刃、防振効果の高い手袋を着用し、細心の注意を払いまししょう。



【お問い合わせ先】 産業建設課(TEL：63・3804)

防護柵設置支援事業のご案内

町では、農家の方々が農作物を鳥獣害から守る目的で、電気柵・ワイヤーメッシュなどの設置に係る資材費の一部を予算の範囲内で補助します。

防護柵設置支援事業

町内の農家の方が町内農地に電気柵やワイヤーメッシュなどを設置する場合は、補助の対象となります。

補助額：事業費の3分の2以内です。

※過去に補助を受けている農地で防護柵の資材更新等を行う場合等は3分の1以内の補助額になります。(設置して5年間は補助対象外農地となります。)

令和7年度において希望される農家の方は、**令和6年12月20日(金)**までに産業建設課へお申し込みください。

【お申し込み先・お問い合わせ先】 産業建設課(TEL：63・3804)

令和7年度 保育所園児募集について

保育所園児を次のとおり募集します。

なお、現在通園されており、引き続き同じ保育所へ通園される場合は、今回の申し込みは必要ありません。



保育所とは

保護者が仕事または病気のため、お子さまを家庭で十分に保育できない場合に、保護者に代わってそのお子さまを保育する児童福祉施設です。

募集対象者	受付期間	受付場所
0歳(令和7年4月現在で、生後6か月を経過している乳児)から小学校就学前までのお子さま	11月5日(火)～11月18日(月) 午前9時～午後5時まで ※土日祝を除く ※11月7日(木)、14日(木)、18日(月)は 午前9時～午後8時まで	子育て福祉健康課 窓口

入所手続き

入所申込書は、子育て福祉健康課、内原・志賀の各保育所およびクエッコランドに用意しています。必要事項をご記入のうえ、上記の受付期間内に必要書類をすべてそろえてから提出してください。また、現在通園されている園児のみなさまでも、保育所を変更したい場合は、この申し込みが必要です。広域入所(町外保育所)を希望されるみなさまも、この期間に入所の申し込みをお願いします。

※入所募集は、11月18日(月)で締め切りますが、定員に余裕がある場合は、12月以降も入所の受付を行いません。

※現在通園している保育所に引き続き入所を希望する方は、1月以降に「支給認定現況届」を提出していただく予定にしています。この現況届で、保育を必要とする事由や状況に引き続き該当していることを確認し、新年度の入所を決定します。

入所決定

入所申請の書類審査等により、家庭の状況を総合的に判断し、保育を必要とする程度の高い方から優先的に決定します。

なお、電話などによる事前の照会をご遠慮ください。

【申し込み先・お問い合わせ先】 子育て福祉健康課(TEL: 63・3801)

石綿作業主任者技能講習

日 時: 12月5日(木) 午前9時20分～
6日(金) 午前9時30分～

受講資格要件: なし

講習時間(修了試験含む): 11時間

受講料: 8,000円

テキスト代: 3,000円 ※会員外は協力金3,000円必要

締め切り日: 11月20日(水)

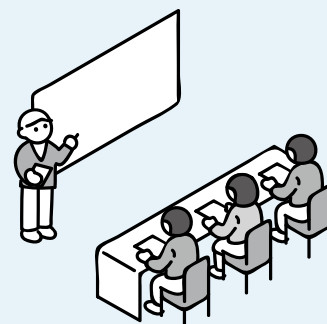

【お問い合わせ先】 中紀技能訓練協会(TEL: 63・1500)

11月は「児童虐待防止月間」です

「虐待」は次の4つに分類されます。

身体的虐待

殴る、蹴る、叩く、激しく揺さぶる、やけどを負わせる など

性的虐待

子どもへの性的行為、性的行為を見せる、ポルノ写真を見せたり被写体として写真を撮る など

ネグレクト

家に閉じ込める、食事を与えない、ひどく不潔にする、学校に登校させない、重い病気になっても病院へ連れて行かない、育児知識不足によりミルクの量が不適切、乳幼児を家に残したまま度々外出する、パチンコに熱中して子どもを自動車内に放置する など

心理的虐待

大声で怒鳴ったり言葉による脅し、子どもの自尊心を傷つけるような言動、無視、きょうだい間での差別的扱い、配偶者等への暴力や暴言を子どもが目撃する など

虐待の事実を確認していなくても、「心配だ」「疑わしい」と思った時は、以下の相談先・連絡先にご連絡ください。

相談者や近隣の方からの通報の情報は堅く守られます。虐待の事実がないと分かって、責任は問われません。

あなたの1本の電話で救われる子どもがいます。

子育て中のみなさんへ

子どもが言うことを聞かないために、つきつく叱る、叩いてしまったなど、子どもへの接し方に悩むことはありませんか。ひとりで悩まず、誰かに話を聞いてもらうことや専門機関に相談することで、解決策が見つかるかもしれません。

【相談先・連絡先】

子育て福祉健康課(TEL: 63・3806)

児童相談所 相談専用ダイヤル(TEL: 0120・189・783 (通話料無料))

児童相談所 虐待対応ダイヤル(TEL: 189 (通話料無料))

※事件性のある場合は迷わず警察へ(TEL: 110)

職業訓練のご案内

訓練コース名: OA事務科

訓練実施施設: 中紀地域職業訓練センター

募集期間: 10月15日(火)～11月26日(火)

訓練期間: 12月19日(木)～令和7年3月18日(火)

訓練内容: 各種事務用ソフトウェアを用いたビジネス文書作成、データ処理等の作業ができる事務職としての就職を目指す。

受講料: 無料(テキスト代9,240円(税込)・職場見学先への交通費は自己負担)

【お問い合わせ先】

お申し込みについて: ハローワーク御坊訓練担当(TEL: 22・3527)

訓練内容について: 職業訓練法人中紀技能訓練協会(TEL: 63・1500)



御坊税務署からのお知らせ

○税を考える週間

11月11日(月)から11月17日(日)は、「税を考える週間」です。
国税庁では様々な取組を行っておりますので、国税庁ホームページ
や2次元コードからご確認ください。



○作文列車出発進行！！

中学生・高校生から提出していただいた「税の作文」のうち特に優秀な作品を紀州鉄道車内に掲示した「作文列車」が11月下旬から走行予定です。

心に響く作品ばかりですので、ぜひ一度ご覧ください。

税に関する情報は国税庁HPへ
<https://www.nta.go.jp/>

○令和6年分確定申告に関するお知らせ

- ・御坊税務署内の確定申告会場の開設期間は、**令和7年2月17日(月)から3月17日(月)**です。(閉庁日を除く)。
- ・相談受付時間は、**9時から16時まで**です(混雑状況により早めに相談受付を終了する場合があります)。
- ・相談会場では、**スマートフォンを利用した申告**を推奨しています。
- ・なお、スマートフォンを利用して申告するには、**次のものが必要になりますので、必ずご持参をお願いします。**

【スマホ申告に必要なもの】

- ①マイナンバーカード(事前に有効期限の確認をお願いします)
- ②マイナンバーカードに設定した2つのパスワード
(個人番号カード・電子証明書設定暗証番号記載票などで事前に確認をお願いします)
 - ✓ 署名用電子証明書のパスワード(英数字6～16文字)
 - ✓ 利用者証明用電子証明書のパスワード(数字4桁)

パソコンで申告書を作成する場合は、状況によって長時間お待ちいただくことがありますので、あらかじめご了承ください。



○收受日付印の押なつに関するお知らせ

令和7年1月から、申告書等の控えに收受日付印の押なつを行いません

国税庁・国税局・税務署では、税務行政のデジタル化における手続の見直しの一環として、**令和7年1月から、申告書等の控えに收受日付印の押なつを行わないこととしました。**

令和7年1月からは、申告書等を書面で提出する際には、申告書等の正本(提出用)のみを提出(送付)していただきますよう、お願いします。

なお、申告書等をご自宅からe-Tax(電子申告)で送信していただいた場合、控用に受付日時および受付番号が表示されますので、ぜひご利用ください。

近畿税理士会御坊支部からのお知らせ

○税理士による無料相談

実施日：令和6年11月7日(木) 午前10時～午後4時

場所：オークワロマンシティ1階エントランス

この機会に、税金についてお気軽にご相談ください！

お問い合わせは **近畿税理士会御坊支部 まで** TEL: 0738・23・0812

御坊納税協会からのお知らせ

○第33回「ごぼう税金クイズ」

応募期間：11月1日(金)～11月17日(日)

当選発表日：12月1日(日)

毎年恒例の「ごぼう税金クイズ」が公益社団法人 御坊納税協会の主催により行われます。応募用紙は、納税協会、市役所、各町役場、税務署に置いてあります。奮ってご応募ください。

○源泉所得税の年末調整等説明会

①実施日：11月12日(火) 午前10時～

場 所：日高町役場3階大会議室

②実施日：11月13日(水) 午後1時30分～

場 所：御坊市民文化会館 大ホール

お問い合わせは 御坊納税協会 まで TEL：0738・22・1660

転出される方へ

バイクや軽自動車の名義変更・廃車手続きをお忘れなく バイクをお持ちの場合(125cc以下のバイク)

町外へ転出される方で、お持ちのバイクを転出先でも使用される場合や、お持ちのバイクを他の方へ譲渡される場合は、必ず税務課で手続きを行ってください。125cc超のバイクは和歌山運輸支局での手続きになります。

軽自動車をお持ちの場合

町外へ転出される方で、お持ちの軽自動車を転出先でも使用される場合は、住所変更後15日以内に車検証の住所変更の手続きを軽自動車検査協会ですべて行ってください。

※なお、既にバイク・軽自動車を所有していなくても廃車手続きをしないと軽自動車税が課税されますので、お心当たりの方は税務課にご相談ください。

【お問い合わせ先】 税務課(TEL：63・3802)



夜間・納税相談窓口について

以下のとおり、夜間の納税および納税相談窓口を開設しますのでご利用ください。

町税は納期限内に納付しましょう。

日 時：11月29日(金) 午後5時15分～8時

場 所：役場別館1階 税務課

【お問い合わせ先】 税務課(TEL：63・3802)

人権相談・行政相談・心配ごと相談 合同相談所 開設のお知らせ



11月18日(月)、人権相談・行政相談・心配ごと相談の合同相談所を、日高町保健福祉総合センター2階会議室で午後1時から4時まで開設します。

相談は無料で、秘密は固く守られますので、お気軽にご利用ください。

相談員は、社会福祉協議会会長・副会長、民生児童委員、人権擁護委員、行政相談委員の方々です。

【お問い合わせ先】 日高町社会福祉協議会(TEL：63・2751)

全国一斉「女性の人権ホットライン」強化週間を実施します!

期 間：11月13日(水)～19日(火)までの7日間

時 間：午前8時30分～午後7時まで ただし、土曜日・日曜日については、午前10時～午後5時まで

電話番号：0570・070・810(全国共通ナビダイヤル)

(※一部IP電話からはご利用できない場合があります)

相談内容：夫・パートナーからの暴力やストーカー、セクハラなどの女性をめぐる人権の何でも相談。

相談は無料で、秘密は厳守されます。法務局職員または人権擁護委員が相談に応じますので、お気軽にご相談ください。

【お問い合わせ先】

和歌山地方法務局人権擁護課・和歌山県人権擁護委員連合会(TEL：073・422・5131)

特設人権相談の開設について

内 容：弁護士相談(無料)

日 時：12月8日(日) 午後1時30分～4時30分 ※1件あたり約30分

場 所：和歌山県民文化会館 410会議室(和歌山市小松原通1-1)

※各振興局からのオンラインによる相談も可能

定 員：先着6名

申し込み方法：事前申し込み 11月8日(金) 午前9時～受付開始

【申し込み先・お問い合わせ先】

県庁人権政策課(TEL：073・441・2563)(FAX：073・433・4540)

人権に関する相談窓口のお知らせ

和歌山県では、人権に関する様々な相談に応じるため、(公財)和歌山県人権啓発センターに人権相談員を配置しているほか、弁護士による法律相談を実施しています。

弁護士による法律相談については、平日に加え土曜日にも実施し、また、オンラインの活用により、遠方からの相談にも対応しています。

人権に関する問題でお困りの方は、一人で悩まず、ご相談ください。

相談窓口

◆(公財)和歌山県人権啓発センター(和歌山市手平2-1-2)

●常設相談(電話相談、面接相談)

(TEL：073-421-7830)(FAX：073-435-5421)

開設時間：月曜日～金曜日(祝日、年末年始除く)
午前9時～午後4時

●弁護士による法律相談

(面接相談、オンライン相談) ※事前予約制

(TEL：073-435-5420)(FAX：073-435-5421)

開設日：奇数月：第2土曜日・第4木曜日

偶数月：第2・第4木曜日

※祝日の場合は、原則、その翌日

時 間：午後1時～午後4時

◆和歌山県人権政策課 ※各振興局総務県民課でも実施しています。

(TEL：073・441・2563)(FAX：073・433・4540)



部落差別のない社会の実現に向けて ～ 11月1日～ 30日は「同和運動推進月間」です～

和歌山県では、県民のみなさんとともにさまざまな取組を行ってきた結果、同和問題は解決へと向かっています。

しかし、今もなお、同和地区を避ける目的で同和地区の所在を県や市町村に問い合わせる行為や、インターネット上に特定の地域が同和地区であると指摘する投稿や同和関係者を誹謗中傷する投稿を行うなどの部落差別が発生しています。

このことから、部落差別の解消をより一層推進するため、「部落差別の解消の推進に関する条例」に則り、教育・啓発、相談対応や、インターネット上の差別投稿をプロバイダに削除要請するなどの取組を行っています。

県民のみなさんには、部落差別は決して許されない行為であり、過去の問題ではなく現実の課題として残されていることをご認識いただき、部落差別解消に向けご協力をお願いします。

【同和問題(部落差別)の相談窓口】

- ・(公財)和歌山県人権啓発センター
(TEL:073-421-7830) (FAX:073-435-5421)
- ・和歌山県人権政策課
(TEL:073-441-2563) (FAX:073-433-4540)
※各振興局総務県民課でも相談できます

【お問い合わせ先】

和歌山県人権政策課
(TEL:073・441・2561)
(FAX:073・433・4540)

令和6年度ひきこもり支援ステーション事業

第4回 ひきこもり支援者 研修会 生きづらさを抱える方に気づき、いかに支援に繋げるか

I. 基調講演 午後2時～2時40分

「就労を意識したひきこもり支援」

NPO法人ヴィダ・リブレ代表理事 宮西 照夫(精神科医)

参加費 無料

II. シンポジウム 午後2時50分～3時30分

「支援者が考える、自立に向けた支援とは」

シンポジスト:①Gifted Creative(ギフテッドクリエイティブ) 代表理事 峯上 良平
②若者サポートステーションわかやま 統括コーディネーター 爲岡 容子
③NPO法人ヴィダ・リブレ 相談専門員 北村 知己

III. シンポジストとの意見交換 午後3時30分～4時

日時:11月30日(土)

午後2時～4時(午後1時より開場)

場所:日高町 中央公民館 2階 大会議室

対象者:支援者・関心のある方

定員:50名

以下連絡先または、各市町までご連絡ください。

講師:宮西 照夫

和歌山県立医科大学卒業、精神科医(医学博士)
和歌山大学名誉教授、和歌山県立医科大学精神科非常勤講師

著書:ひきこもり自由に生きる

ひきこもりと大学生、ひきこもり回復支援プログラム

共催:御坊市、美浜町、日高町、由良町、印南町、日高川町

予約締切日

11月28日(木)まで

【申し込み先・お問い合わせ先】

NPO法人ヴィダ・リブレ(TEL:080・1490・5927)
(e-mail:vidalibre.amigo@gmail.com)

介護保険制度における認定率の推移について (日高町と和歌山県との比較)

和歌山県	令和2年 3月末	令和3年 3月末	令和4年 3月末	令和5年 3月末	令和6年 3月末
認定者数	67,333	67,805	67,737	67,172	67,194
要支援1 (人)	12,023	12,298	12,287	12,147	12,052
要支援2 (人)	10,281	9,957	9,692	9,511	9,692
要介護1 (人)	12,526	12,709	12,947	13,000	12,652
要介護2 (人)	10,203	10,175	9,893	9,641	9,762
要介護3 (人)	8,112	8,236	8,405	8,526	8,342
要介護4 (人)	7,897	8,333	8,533	8,572	8,616
要介護5 (人)	6,291	6,097	5,980	5,775	6,078
認定率(和歌山県) (%)	21.8	21.9	21.9	21.9	21.9
認定率(全国) (%)	18.4	18.7	18.9	19.0	19.4

日高町	令和2年 3月末	令和3年 3月末	令和4年 3月末	令和5年 3月末	令和6年 3月末
認定者数	528	512	500	502	494
要支援1 (人)	105	106	104	104	100
要支援2 (人)	56	54	47	65	70
要介護1 (人)	109	106	102	100	95
要介護2 (人)	82	86	79	72	68
要介護3 (人)	53	51	63	62	55
要介護4 (人)	53	50	51	56	57
要介護5 (人)	70	59	54	43	49
認定率(日高町) (%)	22.6	21.9	21.3	21.5	21.3
認定率(和歌山県) (%)	21.8	21.9	21.9	21.9	21.9
認定率(全国) (%)	18.4	18.7	18.9	19.0	19.4

参考 日高町の人口 7,959人
65歳以上 2,323人
第1号被保険者数 2,317人
(令和6年3月末時点)

	令和2年 3月末	令和3年 3月末	令和4年 3月末	令和5年 3月末	令和6年 3月末
認定率 (日高町) (%)	22.6	21.9	21.3	21.5	21.3
認定率 (和歌山県) (%)	21.8	21.9	21.9	21.9	21.9
認定率 (全国) (%)	18.4	18.7	18.9	19.0	19.4

※介護保険における介護認定率を比較して

当町の認定率は減少傾向にありますが、和歌山県と比較すると、令和3年3月末まではほぼ同じ認定率で、令和4年3月末以降少し低い認定率となっていますが、全国と比較すると高い認定率となっています。また、当町の認定者数は、減少傾向にありますが、全国では増加傾向にあり、和歌山県は減少傾向にありましたが令和6年3月末から増加傾向となっています。日高町の認定率が減少したのは、要介護4はあまり変動がなく、要支援2、要介護5は増加しているものの、要支援1、要介護1～3が減少したことによるものと考えられます。認定率が高いから悪いということではなく、介護(予防)サービスを必要としている人の割合が全国よりも高く、その結果として介護保険料に反映されています。

(介護保険料基準月額：日高町6,100円、和歌山県平均6,539円、全国平均6,225円)

町は、介護予防事業や健康づくり等に力を入れ、町民の皆様が健康で住み慣れた地域で長く暮らせるように努めてまいります。

どうか社会全体で支え合う仕組みと健全に運営するための財源確保にご理解をお願いいたします。

【お問い合わせ先】 いきいき長寿課(TEL：63・3807)

広告 町収入の一部とするため、有料広告を掲載しています。

山百合短歌会詠草

夕暮に身を震わせて啼く蟬よ戦火の人の叫びにも似て

庵戸真知子

変わるか総裁選後のこの国の金権政治を見守っていく

中てるみ

思春期と更年期とがせめぎ合い汗のふき出る猛暑は続く

米倉真佐美

焼けるよな暑さを凌いだ黄金に輝く稲は豊かに稔る

北村れい

筋肉も体力も落ち皺の増え手術の後は口だけ元気

坂本清子

洗面台ちよろちよると這う蟻一匹人差し指が怪獣となる

小山和代

稔り田に降りきし猿は大声に追えども馬鹿にした顔向ける

鍵本和代

ふかふかに畑耕す活力は親族とうから囲む帰省の宴

宮武厚子

ばあちゃんの暑中見舞いのハガキには「暑いですね」が九回もあり

山野 苺

懐メロを口ずさむ夫に寄り添いて子の計らいの仙台への旅

曾根 邦子

秋茜飛べぞ猛暑にコンバイン乗る夫のそば鴉の親子

仲田美智子

広告 町取入の一部とするため、有料広告を掲載しています。

がん検診 あなたの暮らしの習慣に

保健だより

2024年度がん征圧スローガン ～早期発見のために、定期的な検診受診を～

がんは死亡原因の第1位

日高町における死亡原因別の状況では、がんで亡くなる人が多くなっています。

これまでの研究によって、胃がん、肺がん、乳がん、子宮頸がん、大腸がんの5つのがんは、それぞれ特定の方法で行う検診を受けることで早期に発見でき、その後早期の治療で死亡率が低下することが科学的に証明されています。

日高町では検診の自己負担が無料で受診できます。ご自身のため、ご家族のためにも、定期検診を受けましょう。また、がん検診の結果、「精密検査が必要」と判定された場合は必ず精密検査を受診しましょう。

日高町 死因別死亡者数の割合(%)

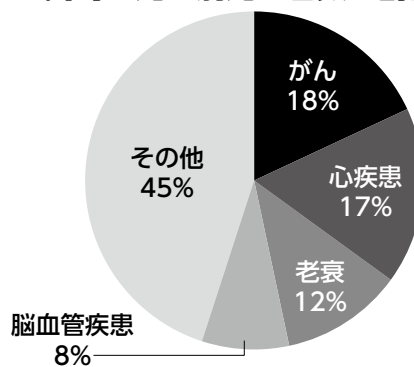

※令和4年和歌山県人口動態統計より

がんのリスクを知ろう

がんの原因には喫煙や飲酒、食事などの日常の生活習慣が関わっているといわれています。

国立がん研究センターのホームページでは、45歳から74歳の方を対象に、年齢や性別、生活習慣などから、今後10年間の間にがんにかかるリスクが算出できます。生活習慣の改善によるリスク値の変化や、あなたへのアドバイスもわかりますので、試してみましょう。

▶がんリスクチェック(国立がん研究センター予防研究グループ)

<https://epi.ncc.go.jp/riskcheck/>



骨粗鬆症検診を受けましょう

骨粗鬆症は、骨の量(骨量)が減少したり、骨の質が変化して骨が弱くなり、骨折が起こりやすくなる病気です。骨量は、女性では40歳を過ぎるころから減少し、閉経前後の数年間で女性ホルモンの減少によって急速に減少するといわれています。初期には自覚症状が現れにくく、早期発見には検診が大切です。

今年度対象となる女性の方には、受診券(A4サイズ薄緑色)を4月にお送りしています。5年に一度のチャンスです。この機会に受診し、ご自身の健康管理に役立てましょう。

対象者：40、45、50、55、60、65、70歳の女性

実施期間まで

申し込み：直接医療機関にお申し込みください。

医療機関名	所在地	電話番号
楠山整形外科	日高町大字荊木8	63・3615
整形外科北裏病院	御坊市湯川町小松原454	22・3352
健診センターキタデ	御坊市湯川町財部733-1	24・3000
ひだか病院	御坊市藺116-2	22・1111

歯周疾患検診を受けましょう

今年度から20歳、30歳の方も歯周疾患検診の対象となりました。対象者の方には受診券(A4サイズ薄緑色)を4月にお送りしています。この機会に受診し、ご自身の歯と口の健康管理に役立てましょう。

対象者：20、30、40、50、60、70歳の方

実施期間まで

受診方法：年度初めに個別通知しています健診のご案内(A4サイズオレンジ色の封筒)で医療機関をご確認のうえ受診してください。

【お問い合わせ先】 子育て福祉健康課(TEL：63・3801)

集団健診のご案内

日時：12月11日(水) 午前7時30分～

場所：ふれあいセンター

申し込み期間：11月22日(金)まで

受診がお済みでない方は、ぜひこの機会にお申込みください。

【お問い合わせ先】

子育て福祉健康課

(TEL：63・3801)

健(検)診の実施内容

健(検)診の種類	対象者、対象年齢	受診間隔
健康診査	20～39歳以下の方	毎年
特定健診	40～74歳の国保加入者	毎年
胃がん検診(バリウム検査)	50歳以上の方	2年に1回
肺がん検診	40歳以上の方	毎年
大腸がん検診	40歳以上の方	毎年
乳がん検診	40歳以上の女性	2年に1回
肝炎ウイルス検査	今まで検査を受けたことのない40歳以上の方	1度のみ

陸上自衛隊 高等工科学校 生徒募集!

試験概要

募集種目	応募資格	受付期間	試験期日	場所
高等工科学校生徒 陸上自衛隊	一般 男子で中卒(見込み含む) 17歳未満の者	10月1日(火)～ 令和7年 1月16日(木)	令和7年 1月26日(日)	自衛隊和歌山地方 協力本部庁舎(和歌山市) 田辺市民総合センター (田辺市)
	推薦 男子で中卒(見込み含む) 17歳未満の成績優秀で 学校長が推薦できる者	10月1日(火)～ 11月29日(金)	令和7年 1月11日(土)～ 13日(月) いずれか1日を 指定されます。	陸上自衛隊伊丹駐屯地 (兵庫県伊丹市)

説明会 ※中学生の方は保護者同伴でお越しください。

応募資格	場所	時程
11月10日(日) 午後1時～3時 (受付:午後0時～1時)	陸上自衛隊和歌山駐屯地 (美浜町和田1138)	午後1時～2時 高等工科学校概要説明・懇談 午後2時～3時 駐屯地見学

勉強しながら手当を支給
生徒手当：月額 106,900円
期末手当：年2回(6月・12月)

陸上自衛隊の高校です。
身分は特別職国家公務員

提携校の高校卒業資格
が取得できる

【お問い合わせ先】 自衛隊御坊地域事務所(TEL：23・0020)

御坊市湯川町小松原410-1 丸仁第1ビル1階(御坊駅前)

受験料無料

被害相談窓口 ご案内

ひとりで悩んでいませんか。
犯罪被害などの相談を受けています。

- 総合相談電話(和歌山県警察本部)
短縮ダイヤル #9110
通常ダイヤル 073・432・0110
- 性犯罪被害相談電話
(和歌山県警察本部)
短縮ダイヤル #8103(ハートさん)
- 公益社団法人
紀の国被害者支援センター
相談電話 073・427・1000
月曜～金曜 / 午前10時～午後4時
土曜 / 午後1時～4時
日曜・祝日・年末年始はお休み

詐欺被害多発!

詐欺グループは、あの手この手を使って
お金をだまし取ろうとしてきます。

だまされないために!

- ・ハガキ、メール等の連絡先に連絡しない
- ・「現金送れ」は詐欺
- ・個人情報や暗証番号を教えない
- ・お金の話がでたら、一旦電話を切る
- ・迷惑電話防止機器などを利用する

現金やキャッシュカードを
渡してはいけません!

駐在所だより

児童虐待の絶無

あなたの「気づき」が子どもの
大切な命と心を救います!!

児童虐待の多くは親からの虐待であり、子どもが自ら被害を申し出ることが期待できません。

そのため、周りが子どものSOSに気づき、救いの手を差し伸べることがとても重要です。

子どもへの虐待は、予防と早期発見が大切です。虐待を受けていたり、疑われる子どもを見つけた時は、ためらわず、御坊警察署や児童相談所に通報をお願いします。

通報者や通報内容についての情報や秘密は必ず守られます。

子どもの性被害撲滅

児童ポルノ(18歳に満たない子どものポルノ画像・映像)を製造したり、他人に提供すること、所持することは犯罪です。

一度、児童ポルノがインターネットに掲載されると、拡散して安全に消し去ることは不可能となり、被害にあった子どもを傷つけることとなります。

子どもを性被害から守りましょう。



御坊警察署
TEL:23-0110

高家駐在所
山尾 徹
比井駐在所
吉井 義昭

(お知らせ)
Eメールによるご意見、ご感想、ご相談を受け付けています。
和歌山県警のホームページは
<http://www.police.pref.wakayama.lg.jp>です。
ご利用ください。



きしゅうくん

訪問買取に注意!

日高町内での悪徳業者に関する訪問買取の相談が寄せられています。

これらの業者は、無料で査定すると言って自宅に上がり込み、家人の見ていない隙に貴金属等を盗もうとする悪徳業者です。

訪問買取を依頼する際は家族とよく相談し必要なければ、毅然とした態度で断りましょう。

不審な業者であれば110番や御坊警察署に通報をお願いします。

訪問販売に対して

- 契約書の交付を受ける
- クーリング・オフを知っておく
- 強く断る勇気を持つ

交通事故多発中!

本年(8月末)日高町では

- 人身事故…5件(前年比+3)
- 物損事故…86件(前年比+15)

の交通事故が発生しています。

昨年よりも交通事故が増加しています。
ドライバーのみなさんは安全運転をお願いします。

大麻は違法で有害な薬物です

大麻は大麻草という植物を原料とした薬物です。インターネット等では、「身体の影響が少ない、依存性がない」等と間違った情報が氾濫していますが、うつ病や記憶障害を引き起こすなど、メンタルヘルスに悪影響を与えます。

間違った情報に流されず、正しい知識で判断しましょう。

公民館図書室だより

おすすめ図書

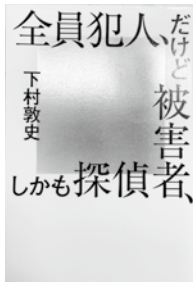

幻冬舎

『全員犯人、だけど被害者、しかも探偵』

下村 敦史 著

社長の死体が見つかり、それに「関わる」メンバーが7人、廃墟に集められる。「48時間後に毒ガスが充満し、“犯人”だけが助かる」と音声の流れ、7人は自白合戦を繰り広げるが…。『小説幻冬』連載に加筆・修正。

『すみっこぐらしまちがいさがし』

主婦と生活社 編

「すみっこぐらし」のまちがいさがし絵本。お花畑、ナイトパーク、すてきなおうちなど、いろいろなところに現れるすみっこたちを描いた、右と左の絵を見くらべて、まちがいを見つけよう。難易度やキャラクター紹介も掲載。



主婦と生活社

一般書

新着図書

児童書

- ☆全員犯人、だけど被害者、しかも探偵 (下村 敦史)
- ・武田の金、毛利の銀 (垣根 涼介)
- ・バーニング・ダンサー (阿津川 辰海)
- ・あなたを待ついくつもの部屋 (角田 光代)
- ・越境 (砂川 文次)
- ・邪悪なる大蛇 (ピエール・ルメートル)
- ・銀色のステイヤー (河崎 秋子)
- ・鷹の飛翔 (堂場 瞬一)
- ・法廷占拠 爆弾 2 (呉 勝浩)
- ・地面師たち ファイナル・ベツツ (新庄 耕)

など計18冊！

- ☆すみっこぐらしまちがいさがし (主婦と生活社)
- ・おつきさまのでんわ (ようふ ゆか)
- ・世界の子どもの遊び 文化のちがいがよくわかる! (楽しい調べ学習シリーズ) (寒川 恒夫)
- ・アンパンマンとみみせんせい 新装版 (アンパンマンメルヘン4) (やなせ たかし)
- ・にじいろフェアリーしずくちゃん ホワイトスノーファンタジー (友永 コリエ)
- ・ドラえもん科学ワールド 飛行機から生き物まで空を飛ぶしくみ (ビッグ・コロタン221) (藤子・F・不二雄)

など計14冊！

※新着図書は、一人2冊までの貸出となります

開室日：月曜日～土曜日 午前8時30分～午後5時
閉室日：日曜日、祝日、年末年始、特別整理期間

【お問い合わせ先】 中央公民館 (TEL：63・3811)

日高町子育て支援センター クエッコランド♪だより

対象：0～3歳の未就園児とその保護者の方
 場所：日高町保健福祉総合センター
 ふれあいセンター内クエッコランド♪
 開所時間：午前9時～11時30分、午後1時～4時
 ※第3金曜日は午後から休館。

【お問い合わせ先】
 子育て支援センター（TEL：70・4140）
 （保健福祉総合センター内）

敬老の日製作

おじいちゃん、おばあちゃん
 喜んでくれるかな
 今度遊びにいくね(*^^*)



散歩

お花☆きれいでかわいいね～
 みんなでおさんぽ(*´▽`*)
 パン屋さんにも
 お買い物にでかけました



11月の行事予定

- ～11月8日(金)まで ふれあい祭り製作
- 12日(火) 子育て広場 9:30～11:00
- 15日(金) ふれあい祭り準備の為 pm休館
- 20日(水) 小麦粉粘土遊び 10:30～
2歳児以上 申し込み締切:15日(金)
- 25日(月)～12月13日(金) クリスマス製作
- 26日(火) おはなしの会 10:30～11:00
- 27日(水) ベビーマッサージ 14:00～
※バスタオル・お茶・ハンドクリーム
申し込み締切日:26日(火)
(2か月～6か月まで)

※各申し込みは電話でも受け付けています。
 (予定は、変更・中止とする場合があります)



保育所 運動会



今年も西山にアサギマダラがやってきた!!

日高町の西山は、アサギマダラが南下移動する際の休憩ポイントとなっています。町では「西山アサギマダラの谷」を令和3年に整備し、以降アサギマダラが好きなヒヨドリバナ属のフジバカマの植栽を行なっています。早い年では9月下旬頃にその姿が見られ、10月の中旬から中旬にかけてピークを迎え、11月の中旬頃まで見ることができます。

アサギマダラとは？

アサギマダラ(*Parantica sita*)は、タテハチョウ科マダラチョウ亜科に属し、前翅の長さが40～60mmの大型のチョウで、その名が示すように浅葱色(淡い水色)のまだら模様をした美しいチョウです。

アサギマダラは「旅する蝶」とも言われ、日本列島を春には北上し、秋には南下するという大規模な季節移動をしながら、世代交代を繰り返しています。このため、全国各地でアサギマダラの「マーキング調査」が行なわれています。



フジバカマが満開のアサギマダラの谷



マーキングされたアサギマダラ

マーキング調査とは？

マーキングとは、アサギマダラの翅に「印」を付けることです。マークしたことによって、そのアサギマダラが別の場所で捕獲されたとき、いつ・どこで・だれがマークしたのかが分かり、移動距離・移動日数・寿命などがわかるようになります。



アサギマダラはどれだけ飛ぶの？

アサギマダラは、春に北上、秋に南下する習性があり、日本や台湾、韓国などに生息しています。約2,500kmの距離を移動することが確認されており、世界で2番目に長距離を移動するチョウとして知られています。

西山アサギマダラの谷への行き方

西山アサギマダラの谷は西山ピクニック緑地付近に整備されています。ピクニック緑地の手前に右記看板を設置していますので、矢印の方向に進んでいくとアサギマダラの谷が見えてきます。

※車では侵入できませんのでご注意ください



11月 November

暮らしのカレンダー

日	月	火	水	木	金	土
粗大ごみ1の地区…田杭・阿尾・産湯・小坂 粗大ごみ2の地区…比井・津久野・小浦・方杭・小杭・柏					1	2
3 文化の日	4 振替休日	5	6 複雑ごみ 1歳6か月児健診	7	8	9
10 粗大ごみ1	11	12 子育て広場 ふれあいセンター 9:30~11:00	13 資源ごみ	14	15	16
17 粗大ごみ2	18 心配事相談 P13	19 おはなしの会	20 小型プラスチックゴミ	21 3歳児健診	22	23 勤労感謝の日
24	25 運動教室 中央公民館 10:00~	26	27 資源ごみ	28	29	30

※気象警報等が発表されたときは、中止または延期になる場合があります。

広告 町収入の一部とするため、有料広告を掲載しています。

日高町敬老会が開催されました！



9月27日(金)、日高町農村環境改善センターにおいて、高齢者を敬愛し、長寿を祝う日高町敬老会が開催され、町内の60歳以上のおよそ300人が集まりました。

第1部では、松本町長が「これからもお元気で末永く楽しく暮らしていただけるよう、住みよいまちづくりを目指して努力します」と式辞を述べ、小川光男さんが老人福祉活動功労者、川上泉さんが敬老篤行者、紀州日高のメンバー野田善啓さん、酒井光雄さん、花光ヒサ子さん、橙さざよさんが模範老人で表彰され、松本町長から感謝状と記念品が贈られました。

第2部では、仁支川峰子さん、高道さん(狩人)、三善英史さん、北原ミレイさんと劇団紀州による歌謡舞踏ショーで盛り上がりました。



TOWN information

■町の人口と世帯■
令和6年9月30日現在

人口	7,957人 [+3]
男	3,812人 [+5]
女	4,145人 [-2]
世帯数	3,351戸 [+5]

日高町民憲章
人が町をつくり町がひとをつくる

- 一 恵まれた自然を大切にし快適で住みよい町をつくります
- 一 歴史と伝統を愛し心豊かな町をつくります
- 一 スポーツを楽しむ健康で明るい町をつくります
- 一 知恵を出し汗を流し活力ある町をつくります
- 一 故郷に誇りを持ちふれあいを大切にする町をつくります

